本報報費價目

本報告白價目（按字數計算）

英方寸（按英寸計算）

北京日報

Peking Yih Pao.
Chun Kiang Hutung.
Hatamen Street.

己未歲　本報星期日單出正張　本報出版第十五年第五千六百十二號　郵政局特認為新聞紙類

本報在東城鎮江胡同　電話東局一百八十一號
分館在外城李鐵拐斜街　電話南局六百四十五號
電報掛號〇一五一

本報京外各處分館
一在天津東馬路　電話五百七十號
一在開封城內馬道街　一在濟南東縣巷寶聚棧
一在彰德城內鐘樓後街　一在徐州東車站楓林旅館
一在洛陽商場南門內　一在鄭州福壽大街
一在奉天城內民政司對過　一在太原府橋頭街東路南

交通銀行鈔票兌現處廣告

啓者本行號等為便於軍政商學各界起見自五月五日起凡各界持用天津張家口交通銀行鈔票如有鈔票請直接向西河沿金城銀行鹽業銀行永利珠寶市平市官錢局紙巷子廊房頭條新華銀行兌取其零星數目則向下開各銀行銀號兌取現洋一律照兌不取貼水特此通告

珠寶市華充銀行　祥順興　聚盛　西單牌樓五大吉　慶豐永　志成　源益泰　源同元　祥全聚　厚祥瑞　興源豐　聚義　前門大街春華茂　德成隆　茂源和　打磨廠謙和泰　澄記　香廠六寓　騾馬市六合號　崇文門內裕通　恆裕　東四牌樓五昌　豫豐銀行　西單牌樓益大　後門平易　前門外觀音寺德森銀號

大陸銀行廣告

本行資本二百萬元經理商業銀行各項業務所有存款放款押匯貼現匯兌等其利息匯水佣金無不格外克己辦事手續亦力求敏捷以副惠顧諸君之雅意總行設於天津（法界六號路四十四號電話三千九百〇六號）分行設於北京西河沿中間路南電話南局一千〇〇六號其他各大商埠均有特約代理機關辦理匯兌等項事務特此謹白

北京西臨記洋行廣告

啓者本行開辦以來已十數載向由歐西各國名廠定來上等雜貨金銀鐘表各種器皿玩物保險大小鐵櫃銅床鐵床地皮地毯地蓆栽絨地毯棕鐵腳墊各種洋酒罐頭食物呂宋紙烟香水香皂毛絨毡毯凡西洋上等雜貨無不齊全並自造各種特等汽水以及西式木器新式成份床椅無不齊備特聘高等工師及繪圖技師包辦建築各式樓房工程並安裝新式煖爐汽管自造西式磨石澡盆恭桶臉盆便盆冰桶桌子澡房磨石墻以及各房完全裝飾均可包辦如蒙賜顧請駕臨行面議庶不致悞

樓下帳房電話南局一〇二七
工程事務所電話南局四七〇

本行主人謹啓

葉農生啓事

敬啓者農生因丁內艱守制在籍各界有賜教者請投函四川洪雅縣城內走馬街口本宅為荷　農生謹啓

北洋大學招生廣告

本校招考土木工科採礦科冶金科一年級新生三年畢業各一班四年畢業各一班預科一年級新生二班投考預科者北京在高等師範學校定於七月七八兩日報名九十兩日試驗在天津西沽本校定於七月十四十五兩日報名十六十七兩日試驗上海在小東門內高等小學定於七月二十五二十六兩日報名二十八二十九兩日試驗投考本科者須在預科報名時間携帶證書憑照赴考報名處試日試如能及格再於八月十五日在天津本校試驗招考簡章函索即寄此佈

大東公司國貨草帽

啓者敝公司資本純係華股各種草辮又屬山東特產其營業目的實為提倡國貨起見今春添購汽壓力機器創造各種新式軟硬平頂草帽定價格外從廉特此佈告

遺失聲明

季記前在青島遺失京師自來水公司股票之息單京字一千四百三十三號至一千四百五十二號計紅股二千股息單二十張又師字一千三百三十二號至一千三百五十一號計紅股二百股息單二十張已在公司聲明掛失無論中外人拾得均作為廢紙特此聲明

順興汽車行廣告

啓者敝行不惜重資特從歐美運來各樣新式汽車數十輛一律出賃價目格外從廉萬壽山往返六小時小車十元大車十五元通州與上同八大處小車十五元大車二十元湯山一天小車二十元大車二十五元凡逾以上定時者小車每點加洋二元大車加洋三元凡租一星期或一月者臨時面議如蒙賜顧請以電話通知不誤敝行開設崇內米市大街路東電話東局一千八百二十六號

教育部辦理考選留學生事務處通告

本部本屆舉行選派留學外國學生試驗所有請免第二試之全部或一部者應一律於本月八日以前呈遞請求書以便彙齊審查於本月十二日揭示特此通告

燕京汽車出賃大減價東單觀音寺路北電話東局一二三八號

籌刊旅京河南同鄉錄啓事

日前為籌刊同鄉錄事已另函通告請將姓名別號年歲籍貫職業住址電話等項儘十日內開送宣武門外驢市二十二號閻鏡軒君查收特恐通告未周謹再登報聲明凡吾豫旅京同人（以有各機關職務者為限）統希查照從速開送為盼　張鳳臺　王祖同　曾述棨　袁乃寬等同啓

京綏鐵路管理局招標廣告

本路豐平幹綫工程自豐鎮至泉子灣路基土石方業經先後登報招標填挖在案現由泉子灣至紅砂壩一段路基土石方計長二十里共分二標仍繼續招標包辦定於六月七日上午十鐘在本局當衆開標過時作廢如有承攬此項工程者須於本月二十二日以後來局或就近赴本路各工程司處交押標洋二十元開給免票赴張家口總工程處領取標單照章投遞以便屆時開標特此布告

楊度啓事

度前經中華儲蓄銀行董事會互推被舉為本行總董現在本行雖已開幕自顧才力實難勝任業於本月六日函達董事會辭卸總董之職除分呈財政農商兩部備案外特此聲明

國立北京大學招考廣告

本校本科法文學德文學門及預科定於暑假期內在北京本校及上海（西門外江蘇省教育會）兩處招取新生應考資格本科必須高等或專門學校畢業預科必須中學校畢業但其所認考之外國語為德文法文或俄文則有中學畢業同等學力者亦得報考報名自六月十五日起至七月十日止試驗自七月二十日起至七月三十日止凡有志入學者屆期携帶四寸半身相片一張試驗費現洋二元及畢業證書（預科認考德文法文或俄文者即無畢業證書亦准報名）親來報名簡章逕向報名處索取可也

本廣告自五月二十六日起刊至七月十日止間日一登每逢星期一律見本報

北京商業銀行廣告

本行遵照中華民國銀行通則例公司條例集合資本一百萬元並奉財政部批准註冊立案辦理國內各種匯款暨往來存欵定期存欵抵押放欵貼現放欵買賣生金銀有價證券各國貨幣以及商業銀行各項業務所有利息無不格外克己手續敏捷務求簡捷周至藉答惠顧諸君雅意總行設於北京西交民巷東口路北其他各大商埠省會均設有代理機關經理諸匯兌事務特此謹告

經理室電話南局二一七六三　營業室電話南局二一七二六　電話南局二一六七

山東嶧縣中興煤礦公司開股東會廣告

本公司訂於本年六月十五日（即舊歷五月十八日）下午二鐘在天津意界二馬路八號本公司開第九次股東常會報告上年營業情形暨分派餘利並改選董事監察人請各股東於會期前五日將股票息單送本公司掛號換給入場券以便招待除函達外特此通告　中興煤礦公司董事會啓

華新紡織有限公司分派津廠官利餘利廣告

本公司總事務所訂於陽歷五月二十八日起在天津法界六號路本公司分派津廠七年分商股官利暨八年一月第一屆官商股官利餘利並分送帳略屆期希有股諸君携帶息票來取可也特此廣告

中華儲蓄銀行開幕廣告

本行資本總額三十萬元業經財政部批准註冊辦理普通儲蓄兼辦特別獎勵儲蓄種種儲蓄章程無不完備利息格外從優辦事力求敏捷其除一切業務均照普通銀行辦理茲定於五月二十八日開幕如蒙賜顧毋任歡迎特此通告　本行地點什打磨廠西口　電話南局一千四百四十三號

唐烋子先生隸潤

聯四尺二元　五尺三元　六尺四元　七尺六元　八尺十元　丈匹十二元　中堂照聯加倍屏幅每幅作聯算　榜署尺字二元逾五寸加一元　紈摺扇一元　零星雜件不應　約日取件

收件處　北京大沙土園工巡捐局梁岳五　張家口下堡關西街定公館

北京同濟堂參茸藥材莊開幕廣告

本堂擇於五月十八日開幕批發一切參茸膠醴丸散膏丹細料藥材貨真價實心存利濟併備有夏令平安暑藥各種痧藥作為贈品購藥在一元以上者一律以此品一成奉贈由開幕起一星期為限以酬賜顧諸君之雅意務祈諸親友賜顧花紅特此廣告　大柵欄南　電話南二九一四號

秀貞女醫院

（即粉子胡同對過）廿石橋大街北首路東　電話西一一五九

婦科　產科　兒科　內科　外科　洋痘科

本醫生去年蒙前大總統題（蓬島春回）扁額一方本年復蒙大總統以本醫生獨立設立醫院施治貧苦婦孺存活甚衆褒題（急公好義）扁額一律繼續贈診以仰答大總統褒揚之至意此佈　醫生葉姚秀貞謹佈

天津北京商業銀行開幕廣告

本行遵照中華民國銀行通例公司條例集合資本壹百萬元專營商業及銀行一切業務總行設於北京添設分行於天津法界六號路擇于陽歷六月六日正式開始營業特此廣告　電話二一九七一

揭破冒充國貨南洋兄弟烟草公司之黑幕敬告國人

近年國人漸知愛國故國貨銷流日廣某國人遂利用此種心理以攫取我國之金錢其摹做影射無微不至猶憶四年五月七日之事國人憤恨已極有某國人遂乘此時機即製摺扇數萬柄一面書后羿射日一面寫毋忘國恥五月七日愛國子題派人四處散賣大呼曰國恥紀念品購者以為國貨不崇朝而盡銷售獲利不鮮其手段之巧妙可驚可怕一至於此然此猶其小焉耳其銷流最廣獲利最鉅莫如南洋兄弟烟草公司茲特將個中黑幕表而出之敬告國人南洋公司創辦于前清光緒三十一年由簡氏兄弟發起招股十萬不數年已虧耗淨盡遂撥入某國股份訂有條件（一）總理簡照南須入日本籍（二）須購日本原料（三）用日本人作技師簡氏因履行此條件於明治三十五年四月二日歸化日本改姓松本照南妻潘桃眉子簡日華改為松本協華子簡日鵬改為松本協鵬皆隨同歸化（以上係第一條件）所有烟葉紙張竹嘴月份牌日歷表大小畫片錫紙紙洋鐵罐等以及各種材料俱購自日本係由日本神戶海岸通二丁目三十四番東齋泰號吳日章經手代辦每年由香港上海天津等處正金渣打兩銀行匯款交吳日章收者約六七百萬自四年五月七日抵制日貨風潮發生後該公司亦間或在山東濰縣安徽鳳陽等處購買些少烟葉以掩飾國人耳目（以上係第二條件）該公司上海製造廠技師係日人高士登香港製造廠技師亦係日人直至本年五月四日抵制日貨風潮起後高士登等始離廠（以上係第三條件）上列各欵俱係証據確鑿毫無虛飾請國人注意大注意

▲茲再將南洋烟草公司逃日籍在上海各報所登廣告逐一論駁如左

（一）簡照南並未脫離中國國籍云云依照日本國籍法第七條二項五號得內務大臣許可歸化者即喪失其固有國籍又中國國籍法第十二條一項四欵依自願歸化外國者即喪失中華民國國籍查松本照南于明治三十五年歸化日本後按照中日兩國國籍法均應喪失中國國籍今乃覥顏曰尚未脫離其誰欺乎五月二十八日所登廣告又謂松本君[illegible]脫離彼籍回復國籍經官報核准云云回復國籍須得內務總長許可並在政府公報宣示何以政府公報未有宣示之明文又謂因取得其內地航行權乃列名彼籍云云然則松本君個人入彼籍可也何必並其妻子皆入籍而並改其姓乎（二）用某某會某某人証明該公司非日商云云該公司之係日商該公司自知之深究其黑幕者亦知之某會及某人等其何能知其所以貿然作証者其中書亦自黑幕[illegible]五月二十三日上海各報登[illegible]商日報公會之証明旋即有日報公會內之新聞報自登特別啓事聲明並未預聞其事豈非笑話乎（三）該公司提出賬簿及股東名冊以為証明云云前清時官吏不得任[illegible]內經商又外國人不得在內地通商故此等商號均月造自股東名冊及賬簿以對抗外界該南洋公司豈智不及此該簿據其足憑乎（四）該公司提出註冊執照及金山朱總領事之護照以為証明云云不知松本君係日人已証據確鑿該照件竟以為中國人是必以虛僞之事實朦蔽官署無疑當然成立刑律第二百四十條二項之罪矣惜其係日人我國法權所不及耳以上各節皆該公司弄巧反拙不惟不足以証明其係華商適足反証其確係日商耳

調查人鄭其光啓

中國銀行招集臨時股東總會廣告

本行准財政部函開中行營業發達本部為擴充中行業務調和金融起見擬續招股本足成二千萬元或三千萬元等語茲特依據本行則例第二十條之規定訂於六月二十九日（即陰歷六月初二日）午後一時在北京宣武門外江西會館招集臨時股東總會除將議題另函分寄外特此通告

啓事

啓者楞之生父原名允吉年五十一歲至今離家二十四年矣音信杳無如有知者即請賞信寄予河南警察廳為感　河南淮陽縣人唐穀楞謹啓

鹽業銀行廣告

本銀行額定資本五百萬元現在收足二百五十萬元歷年提存各項公積金共五十一萬餘元盈餘滾存十二萬餘元經財政部核准有代理國庫樓專辦銀行一切業務總行設在北京前門外西河沿（分行設在天津）法租界八號路（上海）英租界北京路十號（漢口）英租界一碼頭（南京）下關惠民橋西（揚州）左衛街（信揚州）信揚車站豫豐厚糧店內等處其餘各省會商埠均有通匯機關凡蒙惠顧無不格外克己以副雅意特此廣告

總管理處電話南局二千六百七十號　經理室電話南局二千四百六十九號　營業室電話南局一千八百三十號　號房電話南局二千六百八十五號

介紹名醫施叔丑先生

先生精岐黃之學識解高超不落凡近審脈辨證剖析毫芒適非近日時醫所能及其所治危險疑難諸症如猩紅熱喉症肺勞中風三陽熱病三陰虛病婦女經血小兒驚風諸病均可有着手回春之效同人等相知有素一再堅請以辦公餘閒出而濟世惟願世之求醫者幸勿交臂失之代訂醫例於下門診午十二時至二時止逾時不候出診晚六時至九時門診金大洋壹圓號金壹角出診東單牌樓一帶大洋四元五角車費號金在內東四牌樓一帶或崇文門外大洋六元五角前門外或西單牌樓一帶大洋八元六角順治門外或西四牌樓一帶大洋十元八角診每人加洋二元遠路及早晚診另議所寓東單牌樓東堂子胡同十七號施宅本寓電話東局一千零八十三號

田文烈　吳炳湘　吳笈孫　龔心湛　陳鑅　許寶蘅　同啓

交通部唐山工業專門學校招考生廣告

本校招考本科一年級預科二年級一年級插班生定於七月四五兩日報名北京在交通部育才科上海在青年會章程可向本校函索

臺球集捷

此書無論三球四球凡着竿用砲法以及撥球各要訣均逐層詳說證以圖式附圖百餘巨細無遺洵撥球者之良參考書也洋裝美本總經售處琉璃廠各書坊廊房頭條會友書社經售處青雲閣內寶文書莊特價七毛五函購不加郵費

香廠中原金珠首飾商店新幕廣告

敬啓者本店精製美術金銀物品如鑽石鑲嵌手鐲戒指式樣簪環髮夾別針新式表練彈簧圖章項練表墜金絲眼鏡金銀時表袖扣表針珍珠翡翠花各樣掛花全份頭面珍珠髮簪鑽石耳鉗紀念盃鼎翎毛花卉壽瓶筵席大餐器具金銀陳設器皿一切玩物以及勳獎紀念各章燒火鍍金寶光琺瑯精彩細緻與衆不同所出物品最宜酬贈之禮閨閣之用購取現成物品定期製造各件均各隨意品類繁多不及詳述（本店係初開闢）選料力求精美價值格外克己光顧諸君請試購用便知言之不謬也特此佈告以廣招徠　中原商店謹啓

北京正陽門外香廠路新世界西北　電話南局五百五十二號

介紹牙醫梁植幹

梁君植幹曾隨美國牙醫專家研究牙科多年療治鑲補均極其妙忠告諸君盍往一試寓東城金魚胡同八號電話東局二七三六

介紹人　徐華清　鮑鑅　張鑄忠　全啓

恕訃不週

不孝承重孫建初等罪孽深重不自殞滅禍延顯祖考紹蜜太府君痛於民國八年五月二十二日即舊歷己未年四月二十三日子時壽終津寓正寢享年六十有九歲不孝孫建初不孝男方度方軾親視含殮循禮成服謹於六月十五日即舊歷五月十八日家奠次日發引樺厝義園擇期回籍安葬

朋在　世　年　鄉　族　誼

哀此訃聞

承重孫錢建初泣血稽顙

孤哀子方度　方軾　泣血稽顙

鼎惠懇辭如蒙賜唁請寄天津日租界清和街本宅

命令

大總統令
交通總長曹汝霖呈請辭職曹汝霖准免本職此令　駐日本國特命全權公使章宗祥呈請辭職章宗祥准免本職此令　幣制局總裁陸宗輿因病一再呈請辭職陸宗輿准免本職此令
交通次長曾毓雋着代理部務此令　司法總長朱深呈請任命邵邦翰爲奉天營口地方檢察廳檢察長楊名椿爲奉天遼陽地方檢察廳檢察長錢紀龍爲湖北夏口地方審判廳庭長均照准此令　費毓楷晉給二等大綬嘉禾章此令　蓋大士給予四等嘉禾章此令
中華民國八年六月十日

要聞一

●東海倦勤與內閣辭職

近日學生風潮初因外交繼及政治馴至工商輟業舉國騷然內閣遂處於棼疑叢謗之中安福系之國會議員有極不滿意之表示內閣遂無法自存國務總理錢能訓君首先提出辭呈諸閣員連帶去職昨日國務會議臨時停會錢總理亦未列席下午入府面見總統元首嘗答以國務員若必辭職予亦必辭職云云此事任內閣負責本與總統不生關係惟東海因受種種刺激頗露倦勤之意昨日正午與各要人一度會商即決定辭任已預備咨文及通電咨送國會電達各省昨晚均可發出東海並聲明一面催請國會赶行選舉一面仍留現任維持大局決不輕自離京致危根本云云東海既表示倦勤中外人士同抱不安昨晚外交團紛紛接洽本日將有緊急會議而各方面得訊後亦均紛紛挽留惟東海態度則甚消極云（民）

●青島有挽回消息

昨據外交界消息云最近中國委員有一要電到京其內容係青島問題請政府堅持保留一說和會方面已有轉圜機會等語茲向各方面詢探均謂青島確有挽回消息其原因仍發動於協約各國委員方面各委員日下已擧起不承認二十一條謂二十一條與各國遠東利益實有衝突其訂結之時正在歐戰時間各國並不知曉此事當然未使承認其中主張尤力者實爲美國委員英法兩方現亦如此主張各國委員又鑒中日國際間之風潮遂以青島問題治不能由日本主張故連日以來歐洲方面中國又得各國之協助而大爲活動陸使之電或即由此根據又一電謂此電係由唐在禮拍來又一說謂日本因中國商學各界風潮內部已起較大之爭潮云（北）

●謀和問題之新消息

政府對於謀和問題加意研究現今擬妥之辦法略誌於后（一）由中央定出和議題先請南方承認（一）分電西南各總裁請其屏去激烈派干涉和議（一）囑託在野派出而調停和局不得稍涉推諉云云又訊昨日南京李督軍有一要電拍致政府內容略謂辦理局部議和之辦法七條業由鈕元伯電告武鳴覆電尙須與西林磋商然後奉覆并稱中央歌魚兩電亦已轉告武鳴云云至辦法七條之內容現非宣布之時機故暫爲保留以俟異日之補誌耳（海）

●和會議題將由仲裁提出

此次重謀和議南方堅持八款北方則欲取消實際上已立於對峙地位聞近兩日間經在野派極力調停大致主張開議時南方八款不能取消以示尊重惟不接該條件討論由仲裁方面提出議題此時北方似有認可之意南方如何殊難預卜（思）

●朱啓鈐允担代表之昨訊

重開和議一事當軸諸公一再力邀朱桂莘重任總代表迄未得其同意聞現經某當軸屢以個人名義敦請前日已得朱氏覆函允再担任代表須由中央直接對南取消八款及嗣後再開和會時應予特別全權並助此種要求可望當軸允許云（落）

●允曹章陸辭職之經過

昨（十日）得公府消息云元首允交通總長曹汝霖辭職之命令當日（十日）已經發表並經詳述經過情形頗詳據云交通總長曹汝霖因各省罷市風潮紛起前日確有最後辭職呈遞上於元首致本日（指昨日）上午十時前始經元首與總理核議批准交由錢閣揆署名立即經過法定手續由國務院先將允免曹職令發交印鑄局發表至到該局時間尙未過正午十二點是時確係允僅免曹交通總長職命令一道至由何人代理部務之下文尙未決定故未同時發表云又訊昨晨天津商會最後來急電致政府情詞迫切有云滬甯廈等處相繼罷市津京商務大受影響人心恐議大有延遍全國之勢呼吸已絕不可終日政府當局對于准曹總長辭職再遷延不決誠恐變故橫生人心已去不能挽回誰負其責應請元首當機英斷立准彼辭職云云又訊元首已允曹交通總長辭職茲聞天津等處商學界等尙有繼續要求依照原定准曹陸等三公辭職之原議請同日並免陸潤生總裁等職惟政府議以時間所限手續其緊不克同日發表故由政府發電直隸江蘇等處軍民長官轉告商會曹陸諸公既然相繼辭職政府自當分別先後相繼允免其本職在商民未便蹈迫政府任免官吏之嫌在政府亦須審度機宜於俯納輿情之中寓以維持秩序之意等語又聞政府發表允免曹潤田職後曾分致湖北王督軍江甯李督軍上海盧護軍使等要電嚴切責成該長官等切實責令商工會首領等勸各商等姑日照常營業電中有云商工罷市影響大局匪鮮曹總長既已去職該商等當體政府棄置外交關係曲徇衆請之至意姑且先行照常開市其一切內政外交問題自有政府負責認眞辦理商民宜各安生業勿再藉口觀望自貽伊戚對于外人尤宜持鎭靜態度勿事過激至釀巨患等語又訊交通總長曹汝霖呈請辭職政府業經照准一節已誌昨報頃據某要人傳述自京內外學校相繼罷課上海南京各地相繼罷市以來府院方面迭日接到各省要求准免曹陸之電約有二百餘通其中尤以在野某鉅公與某督軍措詞爲最激烈當局鑒於此種情形恐不早加調和必至釀生巨變遂於前日（九日）召集特別閣議專事討論此項調和方法適曹潤田氏假滿再行辭職之呈文亦於是日到達某閣員乃在閣議席上發言謂事至此時爲調停時局愛護曹氏計均應准其退休比經全體贊可遂一方面擬命令一方面派員疏通某鉅公及某派之意見時已九日夜深故未能交局發表昨日（十日）又經諸閣員加一度之磋商十一時以後始蓋印發交印鑄局矣又訊交通總長曹汝霖准免本職命令日上午十一時即先發布幣制總裁陸宗輿辭職照准令因手續上關係昨日下午七時方由印鑄局發出章宗祥之准免令亦于昨晚發表矣或今日上午亦可發出云（風日民）

●外人之忠告

昨午後有某國要人進見某公云連日讀貴邦各省電報分崩離析之狀與已往之高麗可謂如出一轍須知貴國之主權現在已徒有虛名若外人爲共同自保計控制鐵路海港及軍事要地以物質之力束縛貴邦試問貴邦將何以處之要知今日之立國非有卓著之國民性與高度之國家組織國基決不能鞏固而卓著之國民性須由良好之教育而來高度之國家組織須由政治家之苦心孤詣與道德心結合而致否則一鬨之民氣多見其浮動而無實力也近來世界之對華政策已漸入於國際同盟會執行之一途消息至微關繫極大深望貴邦上下一心破除意見以救此垂亡之國脈是則今日鄙人區區進言之微意云云語畢興辭而出聞某公頗爲動容深望國人受此教訓銘心刻骨速知受計是則國家前途之幸已（禾）

●總統總理磋商維持現狀

自上海南京商界發生罷市問題後各處乘勢附和者已有十餘處昨聞總統總理對此甚作精詳之磋商俾杜他處再有效尤者大致純取宣慰主義並選派幹練人員分往宣告罷市地方說明中央力謀二次和會及應付外交種種苦衷無論對內對外政府必有適當方策決不能因噎廢食使國民失去初望在此時期內萬勿輕信謠諑以免自惹紛擾云云（集）

●鐵路統一案仍擬自動說

中英銀公司在巴黎秘密提出說帖以來各界關心路政者無不加意研究昨據某政客云當局要人在京內外及巴黎者雖分鐵路統一與共同管理兩說然邇來有力者仍主張由我國自動爲良法故前列兩說無大進步結果如何殊難預悉（鴻）

●李督請分代表即日赴滬

政府接南京李督軍來電除報告甯滬最近商界情形外並要求速命各分代表即日赴滬渠願以同樣辦法再勸南方更云外界勸告不可忽視分代表以私人接洽尤可望分途盡將局部爭議解決云（有）

●嗣後發放軍餉之辦法

關於發放軍餉辦法近因財政異常支絀確已發生種種問題聞當軸者一再研究現已議出大致（一）爲所有欠餉陸續帶撥（一）當月軍餉設法使其決不拖欠（一）特別軍費暫緩核發（一）凌亂餉欵應迅速設法一致（一）向來各軍收支餉款之處仍令復原云云（水）

●政府擬定應付現局方針

政界消息政府近兩日疊次研究應付大局問題最近擬定者（甲）對於和議進行如難達到取消八款目的即就八欵開議須將苛酷之件仍得刪除（乙）對於學界風潮問題決取維持主義不該取締以弭進行之激烈云（益）

●政府將與英使疏通兩事

據政界某要人云當軸諸公日來對于外交問題除青島尙無辦法外擬再與駐京英公使進行兩項（一）疏通勸告事宜請俟我國徐圖辦法以謀南北議和（一）關於西藏問題請英公使從中設法取消西藏撤界而關即日開議云（益）

●頒佈慰商命令之續聞

中央將頒慰商命令曾誌本報昨又據某政客云此項明令聞已擬妥大約非至必要時不能輕易發表特誌之以覘將來（思）

●關於罷市風潮一束

此次學界風潮方在劇烈之時上海商會首先贊同除曹請政府允許所要求三條外並罷市以示決心因而曼延蘇甯天津昨日亦爲同樣之表示政府於前日（九日）曾復上海商會及各團體大約對於第一條曹陸問題則謂曹陸現已表示下野決心如再呈辭職之時政府決不慰留第三條學生演說問題只要其所演說者不出範圍之外並無防礙邦交之嫌則政府決不使軍警加以干涉惟對第二條之外交問題則答復極爲渾沌僅謂政府極力斡旋以期得良好解決至於簽字與否政府是何決心則仍未提云又訊中央昨有要電一件分致各省區長官囑其調查所屬商界是否受有學界影響發生罷市風潮且云如已發生罷市省分迅速恢復舊狀凡未能市者即行設法保持斷不可任其有意外舉動云又訊滬上罷市風潮蔓延愈廣天津地方已受其波及前日曾開國民公會商界決定罷市自昨日十日起全埠商號已全停業天津商會昨日已有電呈報政府並於前日刊發佈告爰將該電及佈告原文錄下北京大總統國務院鈞鑒奸人作俑外交失敗以致全國頗狂滬鎭等埠相繼罷市民氣蒸騰已達極點本日全津商民聚集聲言中央不懲辦賣國賊不保護愛國學生視民氣如草芥廿願與國民離心惟有罷市以爲最後要求當經維持一再勸慰趨勢所迫萬衆一心言詞激昂已竟不可挽回合將罷市情形電達政府伏乞垂察天津總商會叩爲公布事案查本日全津商民學生聚集數萬人開國民大會對於外交失敗懲辦國賊惟有以罷市爲最後要求本會鑒于人心趨向局勢危迫無可挽回當即決定自明日起罷市望各商號一律辦理以待政府解決切切此布上海罷市後盧護軍使昨有電來轉上海商民希望之二條件又某方面接上海電來報告悉各國駐滬領事因上海罷市之故曾會議辦法決議以嚴厲之手段處置之云又訊工界風潮起而商界態度轉形穩健昨日各方面消息如下南京李純齊耀琳聲明南京開市通電（銜略）自京校風潮延及各省蘇屬學校亦相率罷課要求近因京師有警廳拘逮學生之說滬上乃復有運動商店罷市之舉正在會同設法勸禁而南京下關各店鋪亦於前日被勸閉門經派軍警維持旋復照常營業陽日又有學生多人手執黃旂書愛國雪恥等字樣在城內花牌樓一帶要求罷市但非商家所願名爲閉門仍然貿易比經南京商界全體公呈請求加派軍警分途保護幷分佈傳單即日全體照常開市可見此等舉動全非商界之本心現在風潮雖未平息人心尙安秩序如故業經加派軍警分佈省城內外保護各商照常開市幷責成教育廳長各校長勸導學生照常上課以爲公安其上海地方幷請盧護軍使主持督飭地方文武設法保護勸導以期回復原狀深恐遠道傳聞失實或有奸人藉端造謠特電佈聞惟希察照李純齊耀琳庚印又厦門電局報告厦門開市公電云交通部鈞鑒魚電計達現經官廳逐戶勸諭各商號已於今午一律開市矣謹聞文綽叩齊又上海楊晟報告上海金融業先開市之官電云（銜略）初九日兩電請速開市即可免罷工銀行錢莊允明日准開市爲他業倡如何情形續達晟初九日又北京昨日因津埠罷市不無驚疑嗣政府頒發命令商會開會亦已決議一致維持市面銀行及錢業對於津鈔儘先收用故金融依然靈活京鈔亦仍維持至六三八云又某方面昨接上海急電稱學生初則勸商人罷市繼則勞動者自起效尤自昨日起滬甯鐵路工人亦已停工各處工人不下十餘萬遊行市中彼等本無隔宿之糧一旦輟業危險情形不可言狀商界學界始料所不及轉向工界勸慰云云又訊漢口中國商人之一部亦受上海學生團之影響由十日起英租界碼頭一帶之中國商店全行閉鎖漸現激烈之兆云（政儒新民方）

●某系議員與商界罷市

據在野政客云某系議員對於商界罷市因政府尙無正當辦法消弭風潮於無形故主張提出質問書者頗不乏人並聞昨已派人赴津調查一切現狀云（思）

●楊盧先後電陳商工罷市

昨前兩日上海楊交涉員盧護軍使先後電陳政府對於商界罷市後之救濟辦法尙無把握其青電（九日發者）似謂工界已聯合深恐滋蔓難圖激成橫決請政府速納人民要求爲根本之解決等語（生）

●西報論中國財政

字林報載倫敦泰晤士報訪員佛塞爾君北京一日通信云亞東國家之政務雖在極端淆亂每能免於危難就預算書全部改動亦復平易可行當困難發生之際各項公務支出皆可停付而政府並不因此入於危境其所重要者即稅收之源不可中斷但能如此表面上之常狀即無難於恢復至於國勢之退步非所計也更就歐西各國言之民政軍政概算決不能絲毫改動官吏必須給俸交易必須付價以科學方法計畫之公共事務亦非可以一旦停廢惟是此等國家金融市場銀行制度概皆周備在政府收入短少以及出浮於入之時極易商訂短期長期借款以彌補是故一切困難皆可於文件中措定之中國則無此等銀行可以倚恃故在出款無着之時政府即入窘境除重利借債以及停付政費以外無他法也中國是否由今日之困難而入危險之境是爲一樁疑問此項危難存在已二三年政府竭力籌備借日債以作一時應付在借款之時暫無匱損失至於後日之惡果由此而發生者向非中國政府之所計也外有少數重利債務內則停付政費而稅源又未中斷似不足以深陷槓桒之國入於危境然而中國今日情形竟不如是中國政府自作之殃現於國內已無解除之望外國干涉或主動於日本一國或主動於各國聯合似可予以解救至於實際上助力多寡如何亦莫能論定有一事可逆定者即中國逃出今日困難必不免於損失其大部分之獨立資格是已勿受一國或數國之保護其財務其政務皆將歸於外人監督此等景象將於何時實現當視各國意旨爲定各國或任中國自爲煞煉敍後始作保全自己權利之干涉或即預爲地步直接施其干涉此舉實現之遲速於斯定之政府支出之大部分是爲北方軍費政府之所以能於募集多數軍隊買收反側之將領者皆純恃乎日本借欵爲用其軍隊除容納日本之借款外并無意於作戰舍刦掠外更無表示其所養成者蓋惟貪婪之習慣而已使日人之借款源源而至亦復甚佳乃上年十二月間日本政府驟然照會各國決定取對華經濟協助免其增助中國內亂自此而後北方軍隊乃時作喧嘩索欵之舉政府亦遂處於失望地位本年政府收入共約一萬萬元支出約需三萬萬元兩抵不敷二萬萬元此中以北軍欠餉爲多據聞南省北軍有六月未發餉者此言或不盡確但保定府之北軍近時常因索餉而生不靖之狀數日前之變亂至用及機關槍爲彈壓則係實事端午節前政府籌放近畿軍警餉項極感困難擬以現款紙幣搭半發給軍人拒絕紙幣而政府放半數現款尙係預先指撥下期之鹽稅贏餘云政府於北京保定一時困難誠可設法彌縫然收支不敷甚巨難終通過近時仍有糧賦抵押發行二萬萬元內國公債計畫試觀

鄧子安電氣工程師事務所啓事

北京安福衚衕東頭
電話南局八百號

本事務所現已將營業部一切事務完全劃歸前門大街鄧子安電業商行辦理其餘各項仍由本事務所照舊辦理恐未週知特此敬告

五淋白濁一瓶斷根　哈耶淋濁丸

凡淋症者不獨自己受異常痛苦、其毒惑妻妾、以貽禍子孫、實由男子不慎之咎、可不戒乎、世人欲根治五淋白濁一切惡症、以享受家庭之樂事、則宜速服哈耶淋濁丸、此藥係德國哈耶博士之秘方環球無二之奇劑、其殺菌力異常猛烈、一入腹中、則因化學作用以殲滅毒菌、其効百發百中眞如

鄧子安電業商行

營業種類

批發零售電料五金
出售各種電氣機器
代辦電氣工程計劃
寄售新舊電氣器具
承裝軍用電報電話
代理各國名廠貨品
代售各國工業書籍

各界惠顧請函五前門大街本行或以電話知南局五百六十七號
一千八百號無任歡迎

中國公債票市價之低此項債票雖於發行不問可知政府信用自日債斷絕之後業經函地國民應募此項公債自非易易 是故中國政府今日所行之路乃一絕路而其進行尤極迅速其結果惟有聽任各處軍隊嘩變或俯首外人之前聽其支配而已 現時之當局自願以地稅押諸日人然彼等慼於山東問題之激動日本鑒於各國窺伺之嚴密能否爲此尙有可疑然就中國立論不入於日本掌握亦加入於各國公共掌握監督財政一事恐不能免故今日政府所處之困難由歷年浪費之罪惡所造成者直可以致全局於破產非可以等閒視也（英）

●張督與西藏問題

張作霖關于西藏問題 日前曾經質問政府 現再致電政府其主張頗稱强硬略謂英國既在巴黎會議唱導世界和平今突然關於西藏强迫要求實爲無道且英國所要求者爲我西南之半壁實關係我國之存亡如此範圍廣泛之交涉堪稱從來所未有云云（方）

●日艦派華撤退之原因

日前各報載稱 日本政府已分派各軍艦開往各商埠保護僑民並臚列各艦名目茲聞此項軍艦確已 向中國各埠開動如近處之津甯各地實已開到然日昨忽又紛紛撤退至青島大連等地聞其中原因實因各埠各國領事多提出反對之議謂有礙中國主權且足激起其他風潮云云故日艦現已多退回 矣詳情容探續誌（北）

●南方首領代學生呼籲

某要人昨接廣州某總裁來電大要係代學界要求四事 一爲青島問題不可失敗 一爲學生演說提倡國貨不可阻止 一爲懲辦賣國之人不可瞻徇情面 一爲對於學商各界不可施以强硬手段如能允准國內和議則一切進行云（談）

●德總代表宣言不簽和約

巴黎一日電云德國總代表 康特蕾伯爵仍集現山威爾薩里起程前柏林之各員會議並宣言如下（語） 在柏林者云和議預約若未大爲修改予定不簽押 他人或可簽押但予定不參與 云云 又巴黎電訊歐約簽字本擬定爲十五日惟近日形勢變換簽字之期有展緩之說云又訊某方面消息德國對於簽約態度忽然强硬其原因爲社會黨之活動社會黨對於各國擬定之對德條約非常反對且又與各國社會黨通同商議要求依義英美社會黨已有贊助之表示對於各該政府亦有所表示英美政府因社會黨之勢力浸浸日上不容藐視故對德條約因是亦有不能堅持到底之勢云又訊無專使議定和約簽字惟德國答覆後美國報紙載英國主持改輕法國仍堅持苛刻簽字尙各期（秀新公）

●維持地方之最要辦法

中央對於南省相繼罷市問題曾發出兩種要電 一囑各省省長速派妥員分途勸慰商民 一令各督軍嚴飭所部軍隊戒備要區以防匪人乘勢發生意外舉動惟保全地方問題則令軍警方面設法聯合云（笑）

●府院方面特定之政策

邇來外交內訌緊迫府院方面 當軸特擬定 辦法數項（一）頒佈安民明令（一）擇要施行 戒嚴（一）迅速設法謀和（一）挽回外交一切權利（一）嚴飭軍界維護防區（一）仍設特別方法施行善後云云（廣）

●唐滇督電請速決川事

當道昨接雲南 唐督軍來電云昔時西陲最以蜀省難治故屢出兵亂各界均有分省易理之建議現查藏邊方面日漸 多事請與熊克武直接解決川事惟須迅籌滇黔在川駐兵辦法一併核決云云（有）

●疏解天津商界之所聞

昨聞某巨公對於天津商界舉動異常注意擬託黎黃陂從中疏解一切云（集）

●元首聘曹最高外交顧問

公府消息云 元首因對日本外交方在緊急之際實須有借重曹潤田之處以收駕輕就熟之效故擬聘曹爲公府最高外交顧問以期過有與日本交涉經過緊要關鍵與我國有利益者而某國倘欲否認時俾收得其佐證之效但曹君恐未必就也（鳳）

●幣制總裁陸宗輿辭職書

呈爲因病懇請准免幣制局總裁以資調理事竊宗輿前曾瀝陳下悃懇予免職猥蒙批令慰留並荷明令宣示宗輿等歷來辦事情實奉讀之餘感悚交併當此風潮激盪之時疑謗叢集之際重勞我大總統曲加愛護固知受賜於無窮安敢求全於廉已惟是非毀譽久久自彰關於一己者固重而與大局相衡苟可息事寧人則區區進退政府又何所靳惜況自海通數十年來 凡當外交之衝者 幾悉爲衆矢之的其間經歷不得已之情形非至時過境遷事實漸著則功罪無由而分即公論無由而定現歐洲和會將終遠東角逐方始世界目光咸注我國凡稍知大勢者當能有所覺悟宜可泯除政見羣趨一致以籌對付之策何忍更藉外交問題以爲傾軋之具長此相持誠恐蹈瑕抵隙者窺伺於旁馴至行政用人悉受他力之支配始則由黨爭以引重外力終則因外力以傾覆國家以名愛國實爲禍國以此救亡是爲速亡朝鮮覆轍痛史具在而宗輿尤有懼者禍中於大局釁啟於一人宗輿不敏何以堪此是一己之進退甚輕而關於大局者至重此所以不能不爲再二之瀆者也迭經面懇未邀允察近復感受外邪精神躁動腦力擾亂非加調攝不足以恢復原狀中西醫家悉主靜養以免變症爲此披瀝上陳伏乞鑒察准予免職以資調理不勝屏營待命之至所有懇請准予免職緣由理合呈請大總統訓示施行謹呈大總統

●元首電召姚錫光來京

元首因滬上商界罷市後曾派姚石荃中將赴滬密查 昨日姚氏密電謂非文電所能盡故元首覆電令其即日來京 陳述云旋得姚氏覆電謂即晚起程想日內必可到京也（月）

●謝米諾夫廣招胡匪

陳都護 使庫倫急電云謝米諾夫廣招胡匪希圖大舉現在車門邊卡已招二千人業經飭令桑貝子旅赴棟閘勇二千以資抵禦否則謝米羽翼豐滿不知伊於何底應請中央實行蒙新聯防 計畫云云 聞此電已交參陸處核議矣（上）

要聞二

▲飛行條例決歸參謀部管

政府前以航空問題陸海參三部權限有混同之點已交昨日閣議解決條文內加註關于航空事務之整理歸參謀部專管以一事權云云故同時將航空條例七十二條公布云（明）

▲府中無開會議之別報

外間喧傳公府連日會議及昨日仍有聯席會議各節據向府中某機關調查府中並無召開會議情事昨日 下午元首曾邀 錢總理進府（參看別條）討論維持京畿現狀方法云（集）

▲南代表盼北代表蒞滬

某方面派赴上海勘查之王某昨日電致政府略謂南代表接軍政府訓電後已自行集議並盼北方總代表剋日蒞滬以便從容協商即請將此意轉達朱總代表等云云（央）

▲南洋公司與國貨偵查會

南洋兄弟烟草公司經理簡照南自在上海各報登刊關於國籍廣告後頗惹起一般人之注意最近上海報上已登有全國國貨偵查會之聲明証實該公司之烟草爲非國貨並有該公司之批發所德大生德泰等十四家公同議決自本月七日一律不買該公司之香烟矣（實）

▲醞釀中添設籌邊使問題

北部添設籌邊使一節現已決定實行其人員徐樹錚最有希望惟當下政客所擬設立地點

接第四版

……調治則雖極難之症大約三日已覺輕快、一星期則可全治世之患淋症者、盍速用此良藥以免其痛苦、世上患淋諸君請試服以知本藥房言之不謬、其藥價哈耶淋濁丸、大瓶兩元、中瓶一元二角、小瓶大洋六角、發售本舖、大阪濃水谷西之町、順和堂大藥房、各埠大藥房均有代售就近採買試服爲幸
代售所 北京東亞公司、天津東亞公司、漢口河街小闕木洋行奉天大德生藥房

●中華特產瑯琊草帽到京
駐京辦事處潘家河沿十八號電話南局一千五百四十一號 分銷處布巷子聚源湧其餘各大商店及各大洋貨莊均有代理（丙五七五）

●重重黃金之報
君子儒者也初到京師不期在此受困欲歸不能鑒之航海年費大夏君子有能相信助我者吾到家之日則以長期年寄美金報德 欺詐者子孫不昌
北京崇文門內大街美國同仁醫院劉天雄敬書（丙五七八）

●京師學務局特別啓事
杜威博士在學術講演會講演時曾由本局請其對於中小學校再行特別講演茲蒙博士慨允爰將題目日期地址列後凡中小學校教職員及樂聽博士講演者屆時均可自由往聽此啓
題目 現代教育之趨勢
日期 本月十七日 星期二 十九日 星期四 二十一日 星期六
時間 每日上午九時起
地點 西城前京畿道北京美術學校禮堂（外三〇二）

●四川同鄉諸君公鑒
茲定於陽歷六月十五日星期日正午十二時在永光寺西街全蜀會館爲川事開全體大會長班通知恐有遺漏特此登報務希屆時臨爲盼 值年公啓（光外七〇二）

●彰德廣益紡紗有限公司董事會廣告
閱報見廣益公司股東聯合會之告白並由發起人等聯名致函本會以爲股東多年未能分利不免隔閡具告白中幷謂股東權利責任不免放棄等因查本公司設在彰德因股東多任京津是以設本會於北京原爲股東易於接洽正所以免除隔閡保障權利自成立以來凡有股東來聞事件無不據實答復存有函件可查是股東並未隔閡一也公司會計帳目輸工廠成績按月冊報本會考核每年總結及營業報告又於常會分送股東察閱此未隔閡二也輸年斌經理報告危急情形本會推舉董事許君者馬廷臣陳齊朱品三四君赴廠切實調查其報告及本會說明書業於上年開會特別大會分送股東當能靜按此未隔閡三也調查之原由於債權太重補剩於本年經本會公推特別股東前之訓與辦法公司受病是以上年結帳獲有盈餘未始非本會調查之效果且前之股票三折無人過問今已五六折不等可見公司之有轉機旁人且願投資股東亦是否尙非無人過問之明證今股東聯合會發起人中許君馬君皆緘默現已投資爲本公司股東並有任公司之信用近夫舊股東業本會熟權股東利害不敢緘默是用詳爲解釋以免股東之誤會而維公司之信用並議司去年總結報帳及營業報告現已議決股東大會日期另行登報一面定期赴廠查帳並定分派股利辦法再行照章報告股東常會如有垂詢事件請逕至北京煤市街小馬神廟第三號門牌隨時接洽庶不至再有誤會我股東亦可以補本會監察所不及除分函許等及股東聯合會發起人外謹登報聲明敬祈公鑒
住煤市街小馬神廟三號（丙五八五）

●教員待聘
友人某君大學預科畢業欲就京內私宅之聘担任教授或充歐美旅京外賓記室欲聘者請將姓名住址及會晤時間詳細開列投交北河沿大學法科由鄙人收轉俟有相當時定當過訪所有課程（或事業）時間薪金等細則請俟面商 吳嗣仁代啓（丙五八六）

●介紹名醫言百藥先生
先生吳郡世家宦游汴梁夙精歧黃凡遲沉痼疾疑難病症奏奇效自與於時現因事來京同人等悉其得近因厭倦政界在鄰行道街四十號門牌患采薪者幸勿交臂失之代訂診例於下 門診上午十鐘至十二鐘止 出診下午三鐘至七鐘止 門診一元號金一角 出診四元五里內外六元八里內外八元十里內外十元附診每人二元號金車資在外遠路及早晚延診過大風雨時另議
袁乃寬 李士偉 王錫彤 趙椿年 楊壽枏 劉紹鄴 顧鰲 慰靈杰 同啓（丙五八三）

李君暢秀追悼大會通告
公啓者李君暢秀因外交失敗憤慟嘔血竟致捐軀同人等近始聞訃殊深愴惘謹定於六月十二日午後一時假北河沿北京大學法科大禮堂開追悼大會與周徐二君追悼會同時舉行各界君子如有輓聯祭文請速寄交北京大學法科李君追悼會籌備處爲荷
北京中等以上學校全體學生公啓

周徐二君追悼大會改期通告（周瑞琦 徐日哲）
周君瑞琦徐君日哲痛外交之失敗先後在津京身殉同人愴惘之餘茲改定於六月十二日午後一時假北河沿北京大學法科大禮堂開會追悼各界君子如有輓聯祭文請交該處爲荷
北京中等以上學校聯合會啓（丙五八四）

大德通滙兌莊廣告
本號開設多年信用昭著久爲仕商諸君所共信前因中外戰事發生影響及於全國稍事收斂以待轉機今戰事告終仍舊擴充營業更採取銀行辦法諸事益爲靈活凡各省一切匯票電匯欵長期短期存欵抵押放欵無不歡迎利息比前從豐惟水格外克己如蒙賜顧請至敝本號面議可也
電話南局一百一拾五號（外丁八）

本行新由英美運到各種小孩車多件其售自七元五角起至五十元不等祈賜顧諸君早臨是幸
王府井大街南頭 福隆洋行謹啓 電話東局六六三（丙九四）

城南游藝園
春滿園中（江朝宗） 佳興人同（陳寶琛） 嚮趙入秦（林紓）
游目騁懷（張伯英） 日涉成趣（羅惇曧）
入場券每位銅元三十枚 僕人孩童一律半價

西餐館 每位洋壹元正於園西涼棚下開餐空氣清潔薰風南來
南北名花 遍約八埠南北名花 唱 大鼓 二王 梆子（雜曲） 白日准唱
蘊秀社文明戲 鶯鶯 陸美雲 沈儂影 胡秋琴 松影 美鳳 秀卿 蕙芬 海峰 天飛 早晚准演
樂雅社坤班 小梅 素雲 梁春樓 王金奎 李伯濤 王佩英 金小紅 劉金環 常九如 譚文玉 早晚准演好戲
坤書雜耍 黑姑娘 榮劍塵 高玉福 金 路金桂 汪蘭 于瑞鳳 孫貴 文卿蘭 寶 早晚准唱
露天電影 每晚在花園空地演百代公司新片電影設有藤椅茶座納涼看演最足怡神
中餐館 特聘名厨海鮮炒賣四時佳品

●有正書局緊要啓事
本局紀念廉價期內承諸君惠顧預定三希堂等帖上海本局亦已售罄現正趕製稍需時日俟運到京再通知此中苦衷敬爲明哲諸君告也諒之是幸
六月四日謹佈（二三四）

聞
顯妣清封夫人王母沈太夫人痛於民國八年四月二十四日壽終保定本寓內寢謹詹陽歷六月八號即舊歷五月十一日領帖次日發引謹此訃
孤哀子王緒恩讀紱稽顙（丙五五）

接第三版

一在滿州里或在新疆更有主張應在內外蒙適中地點者除設立中使一缺外並設副使兩缺云（共）

▲學生團之目的稍達

京中各校學生昨晨開會總長除總裁等已經總統批准辭職而章公使辭呈即日亦將遞上且教育次長傅嶽棻對學生代表言大學校長一席決計挽留蔡元培學生因其目的已達亦允擇日回校上課且排隊遊街以慶成功又聞中等學校以上教職員等開會提議組織永久團體以維持教育云又訊自學界風潮發生延及商界工界勞動者人數既多智識亦較淺薄一經發動勢將不可收拾學生方面所爭已略達目的頗有出任解鈴消息云（美民）

▲美政府與借欵團

美國政府關于對華借欵團組織案已正式承認並將斯旨電告于巴黎云（方）

▲日艦開回旅順口之外訊

日本日前開往天津之祁雷等三艦據某使館消息確於九日夜間由津開回旅順口是否暫泊於該處或往他處游弋則尚未悉（谷）

▲某巡閱使對和局之主張

某巡閱使來電致當道探其內容對於和議方面請政府不宜操之過急宜先致電西南徵詢有無願即重開和會之誠意並主張要求撤廢八款另謀正當方法進行云云（笑）

▲維持教育進行三種要素

當軸諸公鑒於學界激烈形式愈覺擴大前途倍極危險現特擬出三種要旨盡力維持（一）伸張教育統系（二）整頓學界要綱（一）提倡學界中緊要風聲云（共）

▲電囑閩督維持軍政

中央拍致福州李督軍一電云閩省軍政近日異常凌亂自劃界後其整頓政策仍未進行希速認眞維持俾望挽回一切並云在閩之南軍爲數甚夥務勿擾以整頓南軍手續而別範圍云云（談）

▲政府注意魯省現狀

政府鑒於各處商界相繼罷市異常注意昨又分電山東督軍張樹元省長沈銘昌從嚴防範濟南省垣並詢該省學商兩界現在實況（集）

▲東報紀新銀行團（續）

第三法國法國承大戰之餘恢復國內尚汲汲不遑餘力東漸尚須時日若新銀行團成立則不勞而得享平等利權是固法人所大欲也法人今在中國之利權如左（一）鐵道法國借欵之鐵道滇越龍州兩路既已建成自不可動正太京漢又係與列國共同出資其餘鐵道如左一湖廣二〇八里一百五十萬磅二欽渝七〇二里三千二百十萬佛郎三同成五五〇里墊款百萬磅以上第一爲四國公有第二爲與比國合資惟第三爲法人單獨所有而已（二）礦山河南六河溝之六十萬磅及雲南鐵道沿線之礦山擔保五十萬兩其中爲法人獨有者唯第二項而已（三）其他借欵中日戰爭賠欵俄法公債以及幣制借款中法實業銀行借款中國改革借欵短期借欵等共計一千六百萬磅故自實業上言法國與新銀行團之關係不甚重要第四比利時（一）鐵路一海蘭既設三六〇里未設七三七里投資四百萬磅二同成未設五五〇里以上第二與法人之共同借欵海蘭爲橫斷中國要隘之大鐵路各國覬覦已久今何必主張交出無疑但比國或將以此爲加入新銀行團之條件（二）礦山臨城炭礦及磁州炭礦投資額共計不過八百五十萬法郎但尙未交款其他短期借欵約有九十萬法郎如國上所述列國固歡迎比國加入新銀行團但比戰後戀恢復之事業甚多無復餘力東顧結果比國之權利或將由美人代辦亦不可知若然則與我（日本）利害關係至切此我人士所不可不警戒者也第五俄國俄國現陷於紛裂狀態故不得列入但將來沃木斯克政府若得列國承認則俄人亦將爲銀行團之一員今舉其在中國之利權如左（一）鐵道一中東既設一千六百七十里二億五千萬盧布二濱黑未設六百五十八里墊款一百萬盧布三正太既設七十五里墊款八百萬元以上第一現已爲列國共管第二係與法人共同投資第三未設會爲美財團錦愛鐵道計畫之一部於開發北滿最有關係之路也（二）礦山三俄人經營東方全爲侵略計故早着眼於北滿礦山獲得黑龍江一帶採掘權但均秘密不得眞相第六德奧兩國德人對華經營雖云後起但亦占得相當地位然自歐戰以來其一切權利已盡移於日本今後德奧與對華借款似已無何等價值矣（仍未完）

車站紀事

（東車站出京）山東實業廳長陳介　陸軍部差遣官李祥光
（東車站來京）陸軍中將高安國　公府諮議趙慶華　兩廣巡閱使龍濟光
（西車站出京）四省經略使署科長段鴻九
（西車站來京）陸軍少將胡恩光　陸軍部司長姜文熙　參戰軍第三師參謀長王耆卿
中華民國八年六月十日

北京証券交易所　六月十日

▲前場　中行鈔票六十四元一五六十四元三　交行鈔票六十四元一六十四元三　金票五十六元　羌帖六元一六十四元五六元三角　三年六厘內國公債另六十六元五六十七　四年六厘內國公債另六十六元五元六十止　元年六厘內國公債另六十二元五元　五年公債票六十二元　七年長期公債四十一元　七年短期公債八十三元　中國銀行股票七十九元（除利）　交通銀行股票五十七元（除利）　澳治萍股票三十元　招商局輪船股票一百七十　北京電燈公司股票四十五元　北京自來水公司股票三元二角　啓新洋灰公司股票六十七元　新華銀行股票六十三元　北京交易所股票三十二元　信業房產公司股票二三五

▲後場　中行鈔票六十四元六十三元九五　交行鈔票六十四元三元六十三元　金票五十六元　羌帖六元四元九角五元三角　三年六厘內國公債另六十六元五六元五角　四年六厘內國公債另六十六元五正六十七　元年六厘內國公債另六十二元五元六十六元　五年公債票六十二元（除利）

中央觀象台天氣預報　六月十一日

天晴　氣壓低　溫度仍高　風向當多南風　力最大每秒約六公尺至四公尺

法國歐戰協濟會獎券

券額設八萬張全張售銀五元其得獎等次及銀數如後
第一獎一張獨得銀伍萬元　式獎一張獨得銀二萬伍千元
三獎一張得銀壹萬元　肆獎二張各得銀五千元
五獎二張各得銀三千元　六獎五張各得銀一千元
七獎十張各得銀肆百元　八獎二十張各得銀二百元
九獎五十張各得銀一百元　拾獎一百張各得銀伍拾元
十一獎一千張各得銀二十五元　第一獎上下附獎各得銀四百元
第二獎上下附獎各得銀二百元　第三獎上下附獎各得銀一百元
第四獎上下附獎各得銀五十元　與第一獎末尾二字相同者七百九拾九張各得銀二十元
與二獎末尾二字相同者七百九十九張各得銀十五元　與三獎末尾二字相同者七百九十九張各得銀十元　準於陽歷八月十八日在上海當衆開彩　兌領獎命限於一九一九年十二月三十一日爲止倘過期不兌則將獎命充撥善舉

分售處東安市場　南方大洋貨舖　德昌洋貨舖
北京分銷處　王府井大街　福隆洋行　電話六六三

小彭照相放大（夏季大減價）

後獎金牌　中外馳名承照徐大總統段前國務總理交通總長六尺大相並照鐵路橋樑外精大優待各界照相一律七折放六十寸大相三十五元敬贈六尺美國鏡框一架　寓西長安　中國小彭主人啓　西局一四〇七

河南省城內浙江老鳳祥永號銀樓啓事

啓者本號於民國元年由漢口分設開封只此一家在河南境內並未設有支店至現下鄭州發生所謂由徐州分來老鳳祥銀樓與本號實不相關務希各界諸君特別注意倘有影射假冒情事實發生本號概不負責恐未週知特此通告伏祈公鑒

北京信成管財團第一次分款廣告

本團定於陽歷五月三十一日起至七月三十日止第一次分款計每百元攤分現洋二十三元凡持有北京信成銀行百元以上存款摺據及信業房產公司股票者請每星期三及星期六下午一鐘至五鐘到騾馬市大街本團辦事處驗明領欵並取閱賬略　本團此布

美國友華銀行廣告

本銀行採用美國銀行制度以發展東亞與美國之商務爲目的所有存欵如活期定期儲蓄不論銀兩英洋美金金磅佛郎均可照存一律從優付息並收買中外滙票暨抵押放欵貼現放欵電滙票滙各國通行買賣生金銀以及銀行一切業務無不克己敬祈各界賜顧爲幸總行設在美紐約自由街六十六號中國總行設在上海分行設在天津北京漢口

北京東交民巷　美國友華銀行謹白　電東局洋華帳房　六一二五　二四八二

耳鳴耳聾丸

經驗靈藥　五服立覺清氣上升濁氣下降兩竅俱通耳目清亮矣字號價目同下

此丸專能升清降濁通關開竅凡因急怒傷肝或仰傷脾肺燥氣虛腎虧虛炎以及濕痰上壅或砲驚震病後諸火皆能耳鳴耳聾頭目眩暈或聞風聲樹聲或若蟬鳴百治不效令服此丸

偏墜疝氣丸

靈試屢驗　兼治腎囊濕虛寒等症尤妙謹防鄰近　德生堂開設京師正陽門外虎坊橋東路南便是

此丸當能舒肝破氣化濕凡偏墜疝氣上沖痛左右偏墜堅硬如石其寒冷如冰有形氣而不消時發時止疼痛難忍者服此丸引用黃酒送下立止疼痛屢奏奇功每丸價洋四元外埠加郵費二角

北京證券交易所啓事

本所額定經紀人五十八人在市中標有號數姓名住址電話凡依時到場營業凡有顧客買賣委託證券照章應任擇經紀人本所對於買賣兩方均不能代辦務希多爲周折亦於一人委託代辦在場交易其委託手續可否前次所登告白因交易日多時有外來顧客函託本所或囑託本所辦事人員代辦不合用特登報聲明嗣後如再有上項情事本所概不負理此佈

中華滙業

本銀行奉財政部批准立案額定資本日金一千萬元　募無不格外克己尙祈各界賜顧是幸特此廣告　十時至下午二時止星期六上午十二時止

能油虎骨膏　參茸虎骨酒

本堂以家傳良方配製各種丸散膏丹藥油藥酒及夏季各種靈藥無不俱備凡各藥品均經本堂主人親自督率精選藥料之眞實功效之神速自不待言所以本堂之特出者久已膾炙人口風行海內矣是以銷售日見增多與他家以僞藥人言者洵平不同獨恐欲購者不知

開設北京前門外　任慶餘堂藥房謹啓

異僧神相

廣東鼎湖山退院方丈空空子法師嚴得異人秘授相法近年遨遊外洋及南北各省相人既多經驗尤富前同人往訪皆承口談筆批指示休咎不爽毫釐眞神相也特爲登報以誌欽佩（住址寓京宣武門外西草廠胡同山西街地藏寺）時間每日午前八鐘起午後四鐘止

朱汝珍　彭秀康　嵩明新　胡棟朝　趙芸卿　林繩武　同啓

北京電話局廣告

本局各種話機現已用罄線額已將次佔滿而訂購機器材料尚未運到所有東西南三局目下一律暫行停止裝設容俟機料運到再行次第裝置不誤恐未周知特此登報廣告

張燕俠啓事

鄙人現已與順天時報脫離關係特此聲明

王伯功聲明

王伯功王月堂將義聚店股分倒與王月堂保水印均歸路博泉完全担負與王姓無涉特此聲明　路博泉所有該店欠內欠外

清華學校招人投標廣告

購買煙煤　煤二百噸大同塊煤二百噸　修改講堂工程　講堂九座做隔斷移門地下室墁洋灰盥洗室補漏　開標時陽歷六月二十四日下午三時在外交部會議廳開標　掛號在本校庶務處掛號工程圖說收洋二元購煤辦法單不收費　購煤唐山末煤四百噸開灤原

廣益紡紗公司股東聯合會啓

啓者同人等投資廣益紡紗公司十有餘年並未獲得紅利各股東散處他方對於公司進行事件除每屆常會照例報告外暨難預聞以致公司之實在內容不免多所隔閡甚至關於根本權利應盡責任亦均放棄長此遷延恐日後愈難補救茲經同人等發起股東聯合會附設於北京香廠大川路十四號華興房產公司內自登報之日起即乞有股諸公隨時到會接洽是爲至幸特此佈達

馬廷臣　袁紹明　許君耆　岳乾齋　馬少堂　公啓　民國八年六月七日

倒舖底聲明

今有正陽門外廊房頭條胡同東口內路南門牌八十二號興合號已經倒與春林堂孟永遠爲業所有該舖面房二間該舖東金惺齋無意承做現憑中人說合等情俱有前業主金惺齋完全負責與新業主無涉恐未週知特此聲明　春林堂孟啓

敦慶隆夏季貨品

本號近又運到各種新貨極多凡關於夏季應用之紗羅綢緞細夏布羽紗嗶嘰花素布疋男女洋衫新式紗裙網帶涼帶各種服飾品化粧品眞不二價品質精美花色新奇定價之廉尤非他家所能及並到有西服附屬品軍用品作有大小號如膠皮布雨衣尺寸不合可以定做新又劃出大宗細貨定價格外便宜仍蒙顧率

（注意）美豐公司擴充汽車廣告

敬啓者敝公司經售各種歐美名廠電車汽自行車汽車零件等物歷有年所向蒙各界贊許令爲酬報諸大主顧便利起見特定於本年六月一號起無論大小轎式或敞篷汽車皆一律暫爲分期交欵出售倍蒙賜顧者請駕臨敝公司華經理處面議可也

東長安街美豐公司華經理謹啓　電話

北京豆食製造所

（森記）研究製法
鮮牛奶（常用之物）　豆精乳（強身却病）　豆咖啡（第一補品）
◉衛生牛奶每瓶大洋六仙　◉按月三十瓶一元八角　▲此品我國土產　▲返老還少之功
◉豆精乳每三十瓶現大洋九角　●豆咖啡每罐大洋三角
開設西長安街西頭路北　電話西局五百九十四號

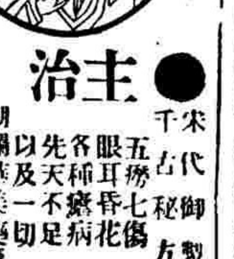

壽星至寶丸

●主治　宋代御製千古秘方
五癆七傷眼耳昏花各種癖病先天不足以及一切　腰骨酸痛遺精淋病精神不安盜汗勃發奇癖並皆治之　胸膈脹滿赤白帶下諸虛百損風寒痰嗽服法另有仿單　脾胃不調面黃肌瘦食不消化痰中帶血　精神恍惚四支麻木筋骨疼痛陰陽虧損
▲分售處東安市場和記藥房　柵欄華美藥房　屈臣氏藥房　觀音寺華英藥房　前門大街中美藥房　各大藥房均有代售　每盒定價英洋二元
香港皇仁藥室主人梁皇仁謹啓

北京醫院

院長醫學士侯希民　門診自上午九時至下午五時　急症隨時出診　產科女士朱企洛　秉子勝　住院　注射種痘檢驗　院址順治門內石駙馬大街　電話西局四一三

附售各種醫學書報　丁巳醫學講義錄全二十四冊十九元二角另售每冊八角　花柳病問答全一冊大洋三角　家庭須知衛生寶典全一冊大洋五角　衛生叢報月出一冊已出五期每冊一角　郵費另算

百代公司

開設天津法界中街　電話一千四百三十四號

本公司新唱片現已到津劉鴻昇蘇武牧羊　雲甫徐母訓子　楊小樓鮑吉祥合唱落馬湖　小香水斬子　王紅寶七月七　白雲鵬金定罵城　張翠英陳銀茹合唱紡棉花　戴鳳仙鶯彩鳳合唱南天門　十少奎丁鳳九合唱晴子逛燈　小奎英擊鼓罵曹　蘇廷奎路遙知馬力　蔣玉鳳代玉悲秋　以及前者所短之片均已到齊望新諸君早臨選擇無任歡迎

百代公司謹啓

中國銀行廣告

本行於民國元年成立法定資本金六千萬元已收資本金一千二百二十七萬九千八百元設總行於北京各省均有分行百一十九年七千四百餘元自開辦以來得蒙社會信任營業日見擴充設總行於北京所本行爲中華民國中央銀行事有代理金庫發行鈔票經理公債經收關稅鹽稅等款之特權並辦銀匯兌買賣生金銀專接往來定期存款抵押放款貼現期票代收客票以及行理所有一切業務無不精密克己手續敏捷收取匯兌等費格外公道從前本行總分行地點開列於下（總行）北京（分行）京兆區域（總管轄行）北京 ……

（以下各分行地點）東三省 奉天 吉林 黑龍江 營口 長春 哈爾濱 … 直隸 天津 保定 張家口 … 山東 濟南 煙台 青島 … 江蘇 上海 南京 … 浙江 杭州 … 湖北 漢口 … 湖南 長沙 … 江西 南昌 九江 … 安徽 安慶 蕪湖 … 福建 福州 … 廣東 廣州 … 山西 太原 … 河南 開封 … 陝西 … 四川 … 包頭鎮（綏遠）…

交通銀行廣告

本銀行設立於前清光緒三十三年開辦迄今已屆十年額定資本金庫平銀一千萬兩內設有分行七十餘處國內外有分行二十此外另有代理及兌換機關一千餘處凡商業銀行所有之業務如匯兌匯票買賣生金銀有價證券定期存款抵押放款代收票據保管貴重物件代理私家債票種種營業本行無不與商家往來且經政府特許有代理金庫發行鈔票之特權所有本行鈔票各界往來手續俱係按照吾國社會習慣規定隨時兌現以期方便商民久爲中外所信仰茲因設立以來承蒙政府援助社會信用所發鈔票準備充足兌換便利凡公出入完糧納稅及繳付路郵電各費一律通用茲將總分行地點開列於左

總行（北京） 分行（京兆區域）通縣 新集 （直隸）天津 保定 海甸 唐山 順德 …… （河南）開封 洛陽 周家口 …… （江蘇）上海 揚州 蘇州 …… （湖北）漢口 …… （湖南）長沙 …… （東三省）奉天 營口 長春 吉林 …… （海外）香港 新加坡 ……

● 京師華商電燈公司廣告

本公司對於用戶概無查驗證明等費如有人在外收取此項費用者本公司概不承認特此通告各用戶如有遇此等事即可扭送本公司懲辦以昭核實而免受欺此佈

● 京師華商電燈公司廣告

本公司經外洋購定機器至今尚未能運到故自六月份以內暫停加用戶本公司極抱歉忱且爲此特將用戶起見不得不暫停乞諒之特在通告

● 京師華商電燈公司廣告

民國七年六月九日公司股東年會提議每月股特仍舊價現銀幣二角四仙股東全體議决自七年六月一日實行特此通告

京綏鐵路行車時間客票價目表

中華民國七年五月一日重訂

站名	時刻及票價
豐台	[illegible]
廣安門	[illegible]
西直門	[illegible]
清華園	[illegible]
沙河	[illegible]
昌平縣	[illegible]
南口	[illegible]
青龍橋	[illegible]
康莊	[illegible]
懷來	[illegible]
沙城	[illegible]
新保安	[illegible]
下花園	[illegible]
辛莊子	[illegible]
宣化府	[illegible]
沙嶺子	[illegible]
張家口	[illegible]
孔家莊	[illegible]
郭磊莊	[illegible]
柴溝堡	[illegible]
西灣堡	[illegible]
永嘉堡	[illegible]
天鎮	[illegible]
羅文皂	[illegible]
陽高縣	[illegible]
王官人屯	[illegible]
聚樂堡	[illegible]
周士莊	[illegible]
大同縣	[illegible]
孤山	[illegible]
保子灣	[illegible]
豐鎮	[illegible]

附正陽門至西直門時間客票價目表

站名	第三十二次	第三十四次	第三十六次	第三十八次	第四十次
正陽門	[illegible]	[illegible]	[illegible]	[illegible]	[illegible]
前門	[illegible]	[illegible]	[illegible]	[illegible]	[illegible]
東便門	[illegible]	[illegible]	[illegible]	[illegible]	[illegible]
朝陽門	[illegible]	[illegible]	[illegible]	[illegible]	[illegible]
東直門	[illegible]	[illegible]	[illegible]	[illegible]	[illegible]
安定門	[illegible]	[illegible]	[illegible]	[illegible]	[illegible]
德勝門	[illegible]	[illegible]	[illegible]	[illegible]	[illegible]
西直門	[illegible]	[illegible]	[illegible]	[illegible]	[illegible]

附西直門至門頭溝時間客票價目表

站名	第二十三次	第二十四次	第二十六次
西直門	[illegible]	[illegible]	[illegible]
五路	[illegible]	[illegible]	[illegible]
三家店	[illegible]	[illegible]	[illegible]
門頭溝	[illegible]	[illegible]	[illegible]

附大同至口泉時間客票價目表

站名	第一次	第二次	第三次	第四次
大同	[illegible]	[illegible]	[illegible]	[illegible]
平旺	[illegible]	[illegible]	[illegible]	[illegible]
口泉	[illegible]	[illegible]	[illegible]	[illegible]

注意

由正陽門上行第三十二次三十四次列車各有客車二輛在西直門站轉掛第二次及第四次列車前往清華園至張家口及豐鎮各站又由豐鎮張家口下行第一次第三次列車各有客車二輛在西直門站轉掛環城第三十七次三十九次列車前往德勝門至正陽門各站車旁懸有木牌註明往返某站不換車字樣者便是

● 五族商業銀行廣告

本行遵照中華民國商業銀行條例辦理期存欵抵押放款……

不格外克己 辦事手續尚按商業習慣務求簡捷以副惠顧

南京營口奉天吉林長春哈爾濱張家口 ……

等項事務啟新光降無任歡迎特此謹白

總行住址前門外煤市街路東 電話南局一三〇五 分行住址……

● 華豐汽車行廣告

啟者本行自去歲五月開辦紳士商租用非特驗駛迅……今蒙爲擴充營業起見特由歐美名廠購到新式各種汽車十數部專備官商租用……司機學習人等經本行審慎選擇手術精純如蒙惠顧請以電話通知爲荷 電話東局二五八八 華豐汽車行謹啟

● 招股廣告

逕啟者本行在津設立多年生意殷實現欲擴充擬招股本銀一萬兩或願作本行經理者亦可該欵有殖業銀行相保生息並可得相當之薪金再本行茲存現貨並傢俱值銀一萬兩如有欲就此事者請即函致本報信箱（某號）號轉交可也

● 京漢鐵路管理局拍賣空煤油罐廣告

本路長辛店車務材料所積存空煤油罐千個現擬拍賣變價如有願購者希自本月二十日起逕赴長辛店該所接洽可也此布 第三一百十二號

中華民國八年五月三十日

● 北京電話局購買汽爐機件並代裝置及電燈材料地布等件招標廣告

本局現擬購用汽爐機件並代裝置及電燈材料地布等件如願投標者請於陽歷六月三十日以前到廠甸電話局工程處領取說明書及料單圖樣等件計每全份收現洋五元所有包辦條件均載在說明書內特此廣告

江蘇高等審判廳書記官董景熙君玉照

照錄原函

五洲大藥房執事先生道鑒余先天不足曩在學校時每値用心過度則頭暈目眩之症頓發阻滯學業殊屬悵悵事畢業後服務蘇滬案牘勞形劇繁尤甚勉力從公遂致精神衰憊形消骨立迭服滋補之劑亦殊無甚效果去冬作客京華友人勸服貴藥房製配之人造自來血余以在新聞紙上炫奇談美乃商人營利之慣技未必盡屬佳品不足深信却之友人亦然余言惟仍再三相勸謂是藥確有補先天之不足並非假藥欺人舍弟曾試而愈也君姑試之余乃從之遂購三大瓶服後果有效驗旋南後繼服二瓶效果大著精神充盈體漸肥滿迥異往日從此之後非獨絲毫不覺疲倦復能溫理舊業此皆貴藥房自來血之功也昔日錯怪良用歉然倘無友人勸導幾失交臂除函謝友外謹布區區以鳴謝忱並爲良藥實驗之證尚希廣爲佈告俾同病者知所問津焉專肅敬頌道安 江蘇武進董愈拜啓 附奉最近照片一張

▲人造自來血功效

補血强身開胃健脾凡心血枯涸面黃肌瘦腰酸骨痛食物無味無論男女老幼試服一星期便可見效常服轉弱爲强療虛益損烏鬚黑髮返老還童世界補血藥中尤推獨步

大瓶二元小瓶一元二角

人造自來血 價目 大瓶二元 小瓶一元二角 每打 二十元 十二元 總發行 上海四馬路 天津估衣街 五洲大藥房

● 京奉鐵路北戴河海濱車站定期通車廣告

北戴河海濱風景清曠爲夏日避暑勝地中外人士前往游覽者絡繹於途茲特訂自五月一日起開行往返海濱客車按照向章出售頭二等車票與北戴河站幹線相聯絡俾中外游覽家及時行樂自本路特建支線設立海濱車站每夏季列車直達海濱遊人尤稱便利有開到時刻分列如後

下行	北戴河開	上午七點二十五分 / 下午五點十五分
	海濱到	上午七點四十五分 / 下午五點三十五分
上行	海濱開	上午十點二十分 / 夜十點二十分
	北戴河到	上午十點四十分 / 下午十點四十分

做鞋子 看好樣

買香烟 看內行

久吸香烟者 必精選擇香烟 紐約牌香烟即著名藍錫包 彼等所認爲最佳之香烟也 倘君能吸其所吸之烟 又何至歷試他種香烟 而靈耗金錢哉

英美烟公司

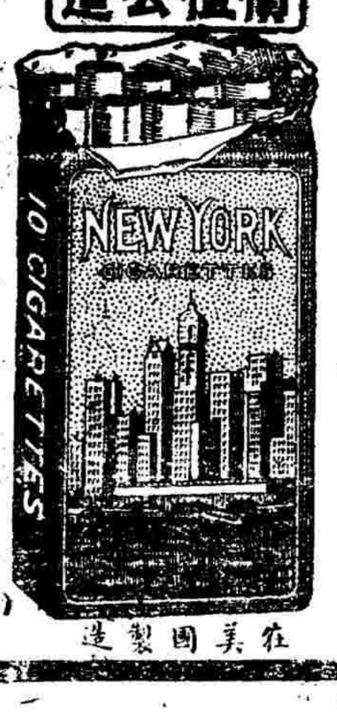

㉖

保安產科醫院

東城內務部街四十一號電話東局二四二九

本院女醫生　產科　延請接生須先至本院掛號　貧者一概施診　羅道循　林濱存　陳滌明

婦科　兒科　梁毅修　徐偉玲　陳瑞華

種牛痘

格蘭士健胃平肝定痛丸

夫肝胃之症男婦患者最多其得病之原因不外乎七情六鬱飲食失節而已人之肝胃受傷飲食起居失其常度則百病因之叢生也此藥經驗有年功效卓著勿論男婦老幼遠年近日肝胃各症皆可除根此藥性味和平不寒不燥服之能健脾養胃解鬱寬胸舒肝止痛洵爲肝胃之寶也▲主治男婦老幼暴怒傷肝胸膈膨滿兩脇刺痛四肢麻木腰背抽疼氣鬱不舒中脘不快肚腹膨脹週身串痛煩躁焦急心胃作痛嘈雜倒飽嘔吐五噎十膈肝氣上冲眼目疼痛頭暈眼黑婦女肝風氣瘕血痞心慌心跳吐惡心二便不利噯氣吞酸飲食不思夜不成寐塔塞不通血凝結痞塊作痛（服法）另有詳細仿單（價目）每大盒大洋一元小盒五角大盒每打十元小盒每打五元

四六條瑞豐大藥房總售處東安市場瑞華大藥房前門大街中美大藥房大柵欄中法大藥房華美大藥房觀音寺街中英大藥房外埠函購勿論藥多寡外加郵費二角總批發處東西單牌樓英美大藥房 一七四

京津高朔大律師

大律師曾任高等廳庭長地方廳長現設事務所在絨線胡同東口代辦訴訟事件每日上午在所親自接待過時概由書記接洽　電話南局二七三七　天津分事務所在河北三馬路元緯路口　九一二一

愛國須熱度恒久而熱度皆由熱血而來方今青島問題發生凡愛國者無不奔走呼號俱以熱血用事良堪欽佩然人身之血液有限何堪朝夕耗損必致有精神疲憊之時況憂國憂民尤易使血海枯竭不能奮勇從事幸也本藥房發明之九造眞正血不啻爲愛國諸君預製此一種補血妙品爲諸君助也蓋此九造眞正血雖係藥質服之眞正化而爲血凡人之有貧法血病者治愈不知凡幾保證書多於東箭可讚可稽今當好男兒熱忱愛國之時如身體虛怯精力萎頓或腦筋單心思薄弱者尤宜早晚每日服定有奇效其病體淹深恨不縟能爲國力效者尤大可每日購服自能血氣充足諸恙悉痊既免方病夫之譏且可烈烈轟轟上之爲國宣猷下之爲民造福至於文明女界亦不乏愛國婦女其已經適人者必須身體康強庶能於料量政家之外助男子爲種種愛國之進行則我男女諸同胞如欲補血健身盡心愛國請速購服九造眞正血好在愛國之人偏中國皆是而九造眞正血行銷廣遠現亦各埠皆有可以就近購取也

九造眞正血價格　小瓶洋八角每打八元　大瓶洋一元五角每打十五元　贈品照章

●總發行所上海三馬路中法大藥房啓

分售處　北京大柵欄　天津佑衣街　中法大藥房　及各大藥房均有代售　十一四

福德汽車行特別廣告

啓者本行在京開設已有十載專備各式轎車並時樣敝篷汽車裝璜精緻穩快異常久蒙各界所贊許敝行現爲擴充營業起見又運到新式汽車數輛以供各界諸君所賃用近來並運到各種時樣轎車數輛機件靈通式樣壯觀試購此車定然滿意深望各界諸公早臨敝行賬房面議可也又聘到機匠名師專修各種汽車機件手術精純諸君如欲修理開至敝行面議修費格外從廉所用一切之零星材料物美價廉期以廣爲招徠敝行房屋寬大備有停車處如諸君汽車無處安放又能租攔並妥爲照護租價定必從廉茲將汽車出賃價目開列於下一賃第一點鐘大洋三元一賃第二點鐘大洋二元（以後每點均按二元照算）一賃萬壽山往返一次大洋十元（如往他處照點加算）一賃湯山往返一次大洋十八元（同上）一賃全日大洋十八元（以十一小時爲限逾時照加）一賃半日大洋十元（以五小時爲限）如長期租賃價格面議必定從廉

開設東單牌樓菜市後電話東局一千二百八十一號　〇〇四

美商公懋洋行

經售麥克司而汽車佈告

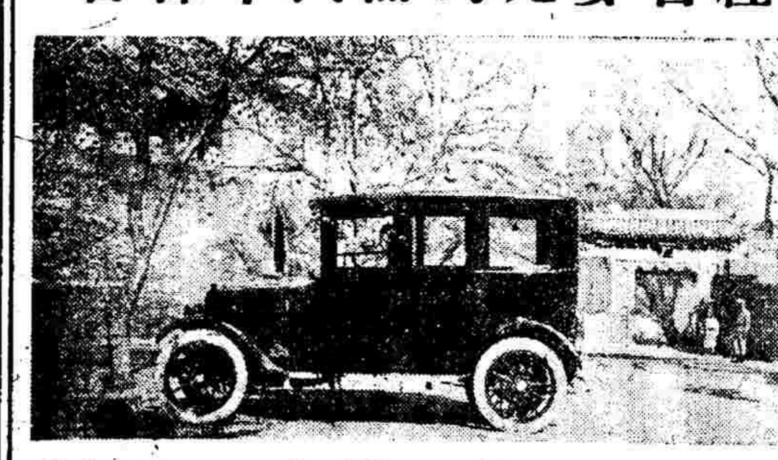

本行經售之麥克司而轎子汽車乘坐穩便行駛敏捷價目克已早爲中西人士賞識如蒙駕臨參觀無不歡迎

北京寓東單三條電話東局一九四九

天津寓法界五號路電話二三二一五

三八四

中孚銀行廣告

本銀行額定資本二百萬元收足一百零二萬元在財政部農商部註冊立案專營滙兌中國各大商埠均可通滙押滙貼現及買賣生金銀定期暨活期存放各欵兼營儲蓄暨銀行一切業務諸君賜顧格外克已●分行　天津　北京　上海　漢口●總行設在天津法界八號路●北京分行設在前門大街電話二二〇營業室二六〇八經理室二六〇七總行總理孫多森協理聶其煒　五四

●京奉鐵路清明節出售旅行北戴河往返車票廣告

本路現因清明佳節特在北京及天津兩處出售旅行北戴河海濱之往返頭等車票及睡車床位票此項頭等車票照舊收費其來回床位票每張收費三元往返均有特備車輛日期時刻如下　去程本月十七日隨一百零一次下行車由北京開行　回程二十一日隨一百零二次上行車由北戴河海濱開行其由北戴河海濱開車時間爲下午十點十分特此通告車內位無多凡欲旅行者請從購票爲盼　一〇四

●京師華商電燈有限公司公告

本公司按照舊例於本年五月一日結帳茲定於六月二十二日（即陰歷五月二十五日星期日）午後一鐘在本公司開股東常會報告一年間營業情形並決議分派贏餘等事查照上年十月二十日臨時股東會議決嗣後股東會應憑股票發給入場券辦法請各股東於開會期前三日（即陽歷六月十九日陰歷五月二十二日以前）將股票送交公司以憑塡寫入場券隨給暫存股票收據一紙屆開會期驗明持有收據者發給入場券於取息時再憑收據取回股票其餘一切請查照本公司章程辦理公告再啓者准京師總商會函稱京兆印花稅分處於公司股東會開會之先派員查驗股票有無漏貼印花特此附陳

中華民國八年五月十九日　京師華商電燈有限公司董事局啓　九二三五

英商福公司廣告

本公司在華經營礦產已歷二十餘載茲爲擴充商業起見經理馬可尼公司無綫電報無綫電話繼電器自動電話西門子洋行電燈電話材料亨利珮治區公司最新式飛艇及各種機器等廠凡一切實業機器工程等事均能承辦無不格外克已近蒙中國政府賜顧共計有數百萬之交易早已信用卓著名馳中外現已聘定周君杏莊爲本公司華經理業在上海漢口天津及其他各商埠設立分行如蒙惠顧請移玉至大佛寺北岔五號本公司接洽爲荷

電話東局一千一百二十號　三七四

財政部印刷局

承印　有價証券　期刊雜誌　彩色書畫　各版名片

發售　官廳簿記　美術印品　文房用具　宴會單片

白紙坊　總局電話南七零一

廊房頭條　經理所電話南三三九八

北京前門大街　中美大藥房

本醫藥士章崇禮係在英國皇家專門醫藥大學畢業領有文憑並蒙政府特准製藥師及鷹球商標註冊　自運歐美各國原質藥料著名各種良藥承辦各大醫院並軍醫應用器械藥品專配西文方劑　精製家用良藥靈驗丸散膏丹藥水藥酒補身養血妙品閨閣粧飾品高等香水香粉香皂花露水各品無不俱備零整比衆公道賜顧者駕臨採取不勝歡迎之至

電話南局二九五八

鷹球老牌滋補

乳白鱉魚肝油

此油潤肺除痰補氣益血凡身體瘦弱胃不消化肺經受病憂鬱勞傷房事色傷破金吐血小兒肌肉不長等症皆治之不論男女老少無病常服亦能壯健精神充盈腦華此乃清補而不燥滋潤而不膩之聖藥也其味甘香適口每日服三次每次服一大羹匙小兒減半服之臨用時須將瓶搖動數次使其藥力融洽▲每大瓶洋二元每小瓶一元

英國專門醫藥大學畢業士章崇禮監製

北京總經理處　前門大街牌樓南路東　中美大藥房　觀音寺中間路北　華英大藥房

中華書局珂羅版印　名人畫冊

本局搜集海內大收藏家名人書畫冊精爲鑒定用上等中國紙精印仿古裝訂高雅絕倫每冊編首附作者小傳本冊提要不獨供研求之助亦足資收藏家之玫玩焉

(食)王石谷山水冊　二元四角

(方)王石谷山水冊　一元

(塲)戴文節山水冊　一元二角

(伏)惲南田寫生冊　一元二角

以上四種現已出版尚有鐵生　戴文節　文衡山　郗溪　小山諸家畫冊均在印刷中不日出版

金屬版精印　名人眞蹟

本局精鑒名人所書眞跡篆隸眞蹟用品新金屬版精印與成本不啻墨跡既可供學者臨習又可實收藏家鑒校之需

戴文節公百字箴眞蹟　一冊　二角五

戴文節公行楷三種　一冊　三角

王惕甫夫婦眞蹟　一冊　三角

陳曼生隸書許大夫墓誌　一冊　三角

何義門錢牧齋註評　唐詩鼓吹　出版

是書相傳爲元遺山先生所選元左丞郝天挺先生所註入已風行海內惜無良本詩人每引爲恨事敝局現從藏書家覓得手錄精本參解詮註一字不疑並得清初錢牧齋何義門兩先生加以親筆評註舉賢萃藻揚芬洵爲希世之佳品敝局不敢隱匿翻印出書都十卷精裝五冊定價一元二角

中華書局出版　論說大觀

全二十四冊　定價三元　特價一元八角

特價三千部爲限　外埠郵費每部一角五分

初學作文恒有二弊一苦於不知體例一苦於材料不足以致文多艱窘難於進步本局有鑒於此甄錄古今名作三千餘首分文體爲四十四分文類爲四十二既富且備實集各種論說之大成爲向所未有平時翻閱可資參考臨文檢查可以觸發無煩師友指授自能觸類旁通即教員得此出題作文亦有依據自無枯寂之虞類目如下

◉文體總目（凡四十四體）

論…駁…辨…義…議…說…策…解…釋…考…原…對…對問…言…諫…語…序…跋…書後…讀…書…啓…箋…贈序…祝辭…令檄…傳…述…碑記…墓誌銘…記…遊記…述…書事…序…題…感言…箴…銘…贊…賦…弔文…祭文

◉文類細目（凡四十二類）

修身…教育…經學…歷史…子學…文學…哲學…寓言…天文…時令…地文…輿地…數學…理化…博物…音樂…美術…體育…醫學…衛生…國家…政體…宗教…禮制…經濟…法學…武備…賦稅…選舉…交通…實業…社會…家政…交際…旅行…遊覽…風俗…迷信…遊戲…器具…玩具…雜類…（己）

◀注意▶凡各學校蓋章購十部以上者照價特打再九折以示優待學生惟此項辦法以上海總店爲限

北京琉璃廠　天津大胡同　中華書局謹啓　電話南局八十五號　電話南局四百三十九號

北京醫學專門學校附屬診察所廣告

辦法（一）分施醫及收費二種施醫病人僅收號金銅元二枚醫藥費一概不取藥瓶自備收費病人特別券大洋五角診察券大洋貳角藥價及手術費從廉（二）門診時間每日上午十時起至十二時止星期日停診

附設病房（一）施醫病房凡病人經主任醫師認爲須入院施治者應即覓保塡寫願書所有一切費用及伙食概不收取（二）[illegible]如有產婦願入院生產者一[illegible]

地址宣武門外[illegible]　電話南局[illegible]　六十一號